

58

0000869

# המכללה האקדמית נתניה

הקריה האקדמית של השרון

## מדור בחינות

לפני התחלת הבחינה אנא קרא בעיון את ההוראות ומלא את הפרטים בכתב יד ברור: (שם לב, מחברות הבחינה נסרקות למאגר נתונים. יש להקפיד שלא לקפל / לתלוש / לכתוב בצבעים)

### מרצה נכבד!

יש למלא את הציון ע"י השחרת המשבצות המתאימות, זאת בנוסף למילוי הציון במספר. במקביל יש לדאוג להעביר את טופס הציונים למדור בחינות. מחברות המשך חייבות להיות מונחות בצורה עוקבת מתחת למחברת הראשית.

תאריך בדיקה \_\_\_\_\_

חתימת המרצה \_\_\_\_\_

ציון		מאות	עשרות	אחדות	
1		<input checked="" type="checkbox"/>	<input type="checkbox"/>	<input type="checkbox"/>	
2		<input type="checkbox"/>	<input type="checkbox"/>	<input type="checkbox"/>	
3		<input type="checkbox"/>	<input type="checkbox"/>	<input type="checkbox"/>	
4		<input type="checkbox"/>	<input type="checkbox"/>	<input type="checkbox"/>	
5		<input type="checkbox"/>	<input type="checkbox"/>	<input type="checkbox"/>	
6		<input type="checkbox"/>	<input type="checkbox"/>	<input type="checkbox"/>	
7		<input type="checkbox"/>	<input type="checkbox"/>	<input type="checkbox"/>	
8		<input type="checkbox"/>	<input type="checkbox"/>	<input type="checkbox"/>	
9		<input type="checkbox"/>	<input type="checkbox"/>	<input type="checkbox"/>	
0		<input type="checkbox"/>	<input checked="" type="checkbox"/>	<input checked="" type="checkbox"/>	

1. על הנבחן להבחן בחדר בו הינו רשום.

2. בהגיעך לאולם הבחינה - הנח ליד המפקח על הבחינה חפצך האישיים הכוללים: תיקים, ספרים, מחברות ורשימות שונות.

3. אסור להחזיק בהישג יד חומר הקשור לבחינה/לקורס אלא אם הותר הדבר בכתב על ידי המרצה ורק בהתאם למותר.

4. מסור למפקח על הבחינה, תעודת זהות או תעודת סטודנט בתוקף.

5. היציאה מאולמי הבחינות לכל מטרה שהיא אסורה בהחלט פרט לנשים בהריון ומי שברשותן אשור רפואי מתאים. נבחן היוצא ללא רשות לא יורשה לחזור ולהמשיך את הבחינה.

6. יש להשמע להוראות המשגיח, אסור לשוחח או לעזוב את המקום או את חדר הבחינה ללא קבלת רשות המשגיח. הפונה בשאלה או בבקשה ירים ידו.

7. תלמיד המקבל לידי שאלון ואין בכוונתו להבחן, חובה עליו למלא פרטיו האישיים ע"ג המחברת. עזב התלמיד את האולם אחרי חלוקת השאלונים או לא מסר את מחברתו עד תום הבחינה או מסר מחברת ריקה דינו כדין נכשל.

8. קריאת השאלון מותרת רק לאחר קבלת רשות המשגיח.

9. יש לכתוב את התשובת בדיו, בכתב ברור ונקי על עמוד אחד של כל דף. אין לכתוב בשוליים. הכותב טיוטה יקדיש לה את הצד הימני של המחברת ואת ההעתקה הנקיה יכתוב בצד השמאלי. את הטיוטה יש למחוק בהעברת קו. אסור לתלוש דפים מן המחברת.

10. עבר הנבחן על תקנות הבחינות, תשלל ממנו הרשות להמשיך בבחינה ויועמד לדין משמעת.

11. משך זמן הבחינה מצויין בראש השאלון. עם הודעת המפקח כי תם הזמן, על הנבחן להפסיק את הכתיבה, למסור את המחברת עם השאלון למשגיח ולצאת מאולם הבחינה.

בהצלחה

יש לסמן מעבר לקו המסומן משני צדי הדף.

יש לכתוב את הבחינה בעט (כחול / שחור) בלבד.



שנה"ל - תש"ע  
 סמסטר א' מועד א'  
 ביה"ס המשלים מס' הקורס 204-1  
 שם המרצה פרופ' גיטל גולד  
 שם הקורס פיון - משפחה  
 מבחן חלק  
 תאריך הבחינה 6.8.15

שיים לבי! השוליים יחתכו לפני הסריקה. לכן, חל איסור מוחלט לכתוב כאן.

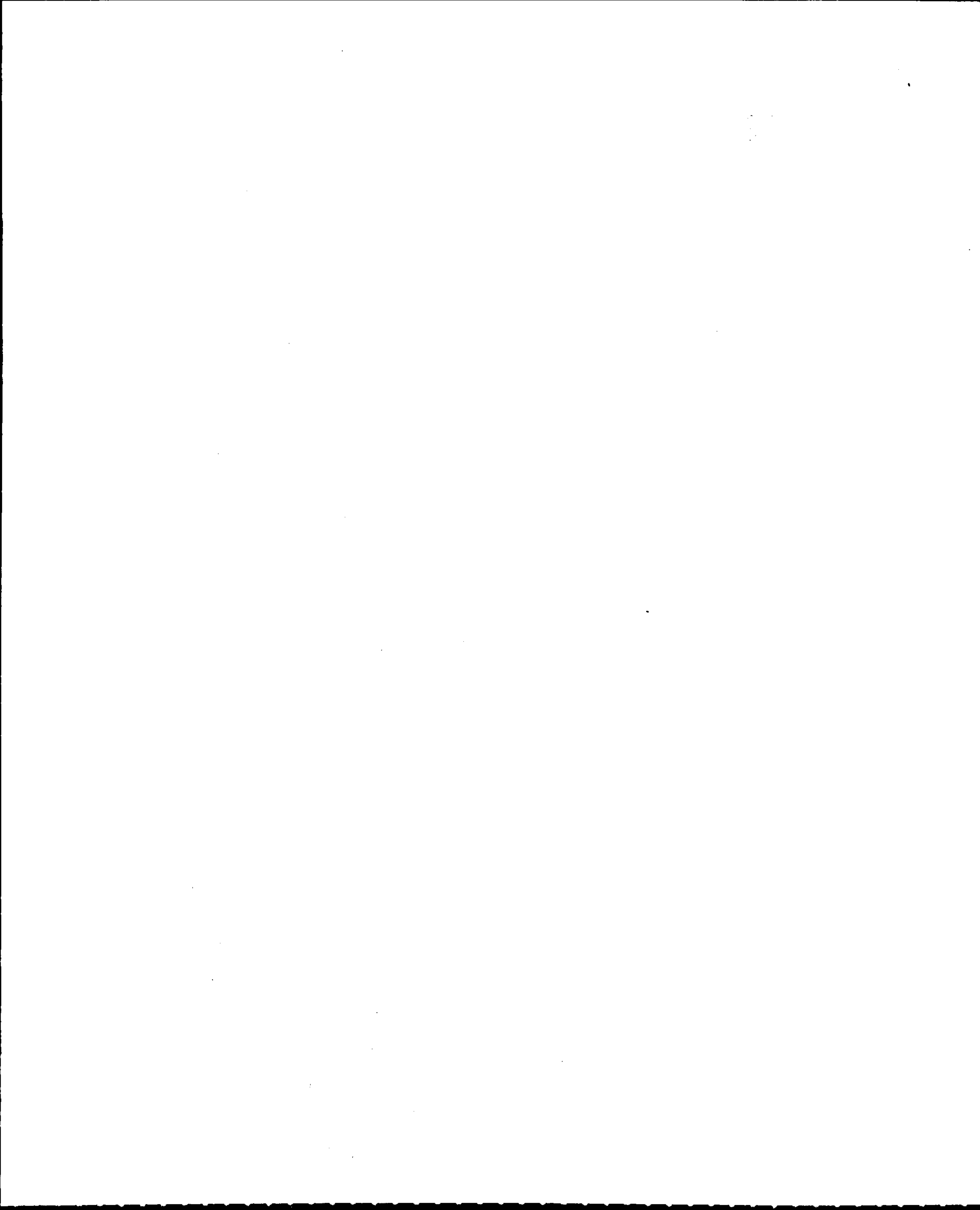

א) לענין הנשאים של האונן והזה - לוקחם על הנשאים אצרחים בשיאל  
שנעם ~~א~~ מצבם הביולוגי אמין משפט אצרחי (לענין - משפחה) בן כערו  
מיוני. בצסובם של צחים א' קודשין - ביא, שטי או כפי) ונשאים אצרחים  
אונן נאה הם עא כפר משא דשרא וזון כיום גשם אסכרה שפול  
לא מצורה בהם. אולם חשוב לעיון ש מצוב ככהן זכר אם הוא היה  
רצה להנישא בארץ ביולוגי היה אמיו נשון אלא אמור ונשאים  
למורים מין כגון אמור בתנועה שלהם הוא אצרחי אמורה זכר - רצוי  
של הזה הוא עמו תיהר ככא - ארובה ואונן לקוקה זכר למורה אלא  
אם כן נלקח לפי גישה זו שאם הם מיוחד הרבה זמן ואין "מילה זכרה"  
מהו יורה שיש תקף ונשאים אלא ~~א~~ א' קודשין - עמו אלא הם  
צפיקו אלס אספק. ואונן זהו הנשאים להנישא אמיו זכר שלא אמורה.  
הסמכיה של התרג נשאים אצרחים הםו במור המשפט לענין משפחה  
אמור וביה הפין עמו אמורו נשאים - אלא אמורו שראשו זכר מניח להמחית  
גכיל מקבלו עמו אמין שאין אמורו נשאים בין נוח ואל צסרכו התרג  
(נשאים אפ' כפי פולין) הם המשפט אצרחי שופט אצרחי בפ' סקורצק.  
קנו בשורה המוקף של נשאים אצרחים ונקבא שגלחהו ע' (שגיר אלה  
אפ' גושמי של ויקון בעצמיהם שלא אמור אלה סימנים ע' זכר הקוף אלא  
שג' כשם המשפה אלא שמתקף כ' אלה אצרחים בה אמורו (שלא -  
כפ' פולין כדק הכיח וקבא שאם הם הן אצרחים אלא הן אמורו  
אזכר אלה הדון האלה של אמורו כפ' אלא. גשם בארץ זכר אמורו זכר  
אנשאים של נשאים אצרחים במיוחד כאשר אמורו כמזם של הזה רוצה  
למורה זכר - גשם הכל רוב בין הזויר אצרחי חק השגור - למחלה  
אנשאים כפ' רופאין - תיקני חוק כפ' אלא וחשוב ליישד עמו להנישא  
בזויר רפור א' / קונסרבט - אלא באונסרובקס - כ' לענין הנשאים האפ' א'  
היה הדון הלא אלה האונסרובקס.  
לענין תצורה אלה - כפר של פסרו גולדסטן - אפ' אלא זכר רפורו  
אונן גופו אלא אמורו אלה אמורו שפולין אמין כפ' אמורו קונסרובקס  
כ' גשם אלה פ' הצרחים כ' אמורו גשם חופש אמורו.  
אם כפ' שלט - זכר כחל שגור רפנסא - אמורו זכר. לענין הנשאים  
וכן אמורו אמורו לענין חק השגור אלא אמורו אמורו אמורו אמורו  
שם פקיד אמורו חופש אמורו אמורו אמורו אמורו אמורו אמורו  
למורה כ' אמורו אמורו אמורו אמורו אמורו אמורו אמורו אמורו אמורו  
שפולין אמורו אמורו אמורו אמורו אמורו אמורו אמורו אמורו אמורו  
אמורו אמורו אמורו אמורו אמורו אמורו אמורו אמורו אמורו אמורו  
אמורו אמורו אמורו אמורו אמורו אמורו אמורו אמורו אמורו אמורו

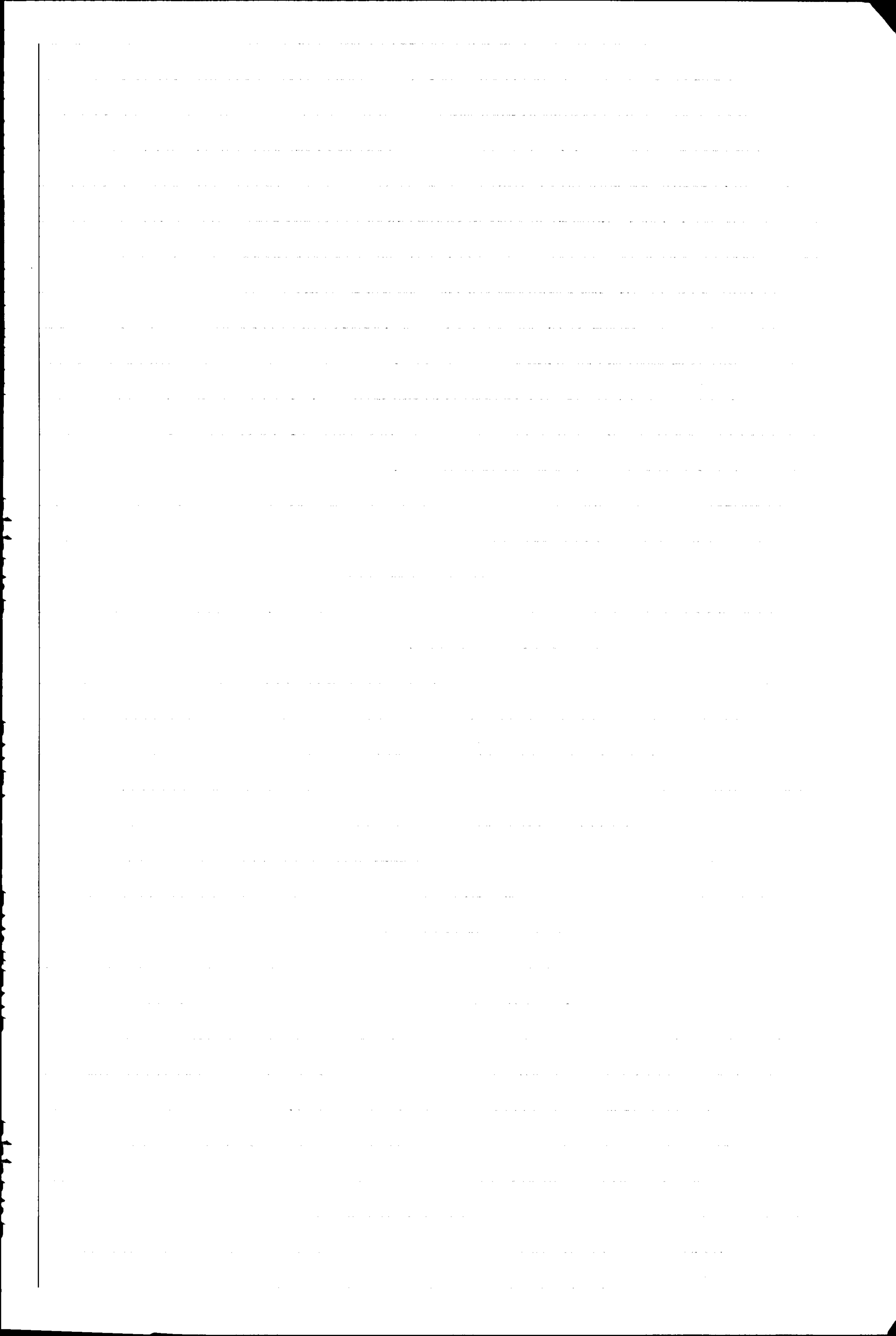



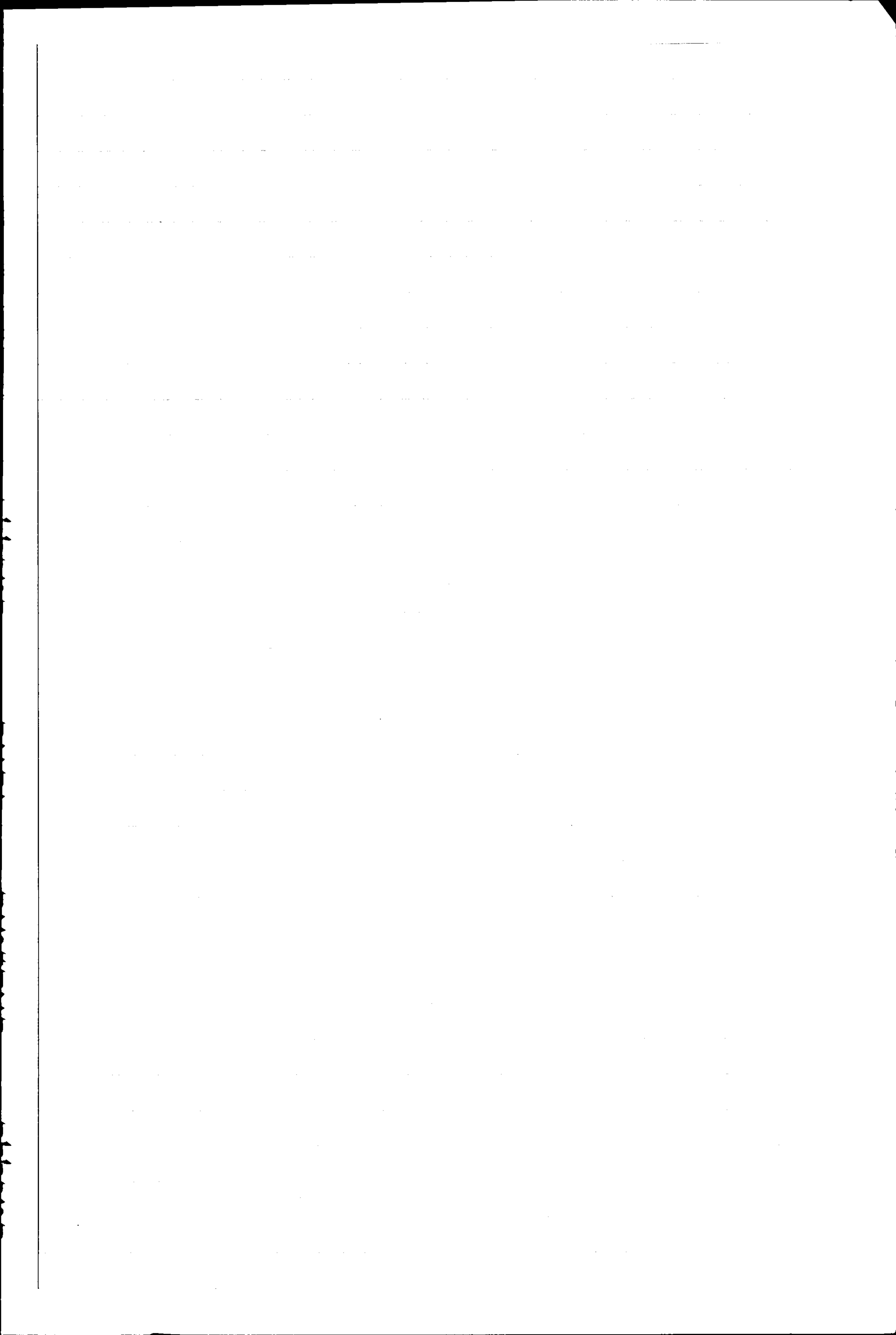



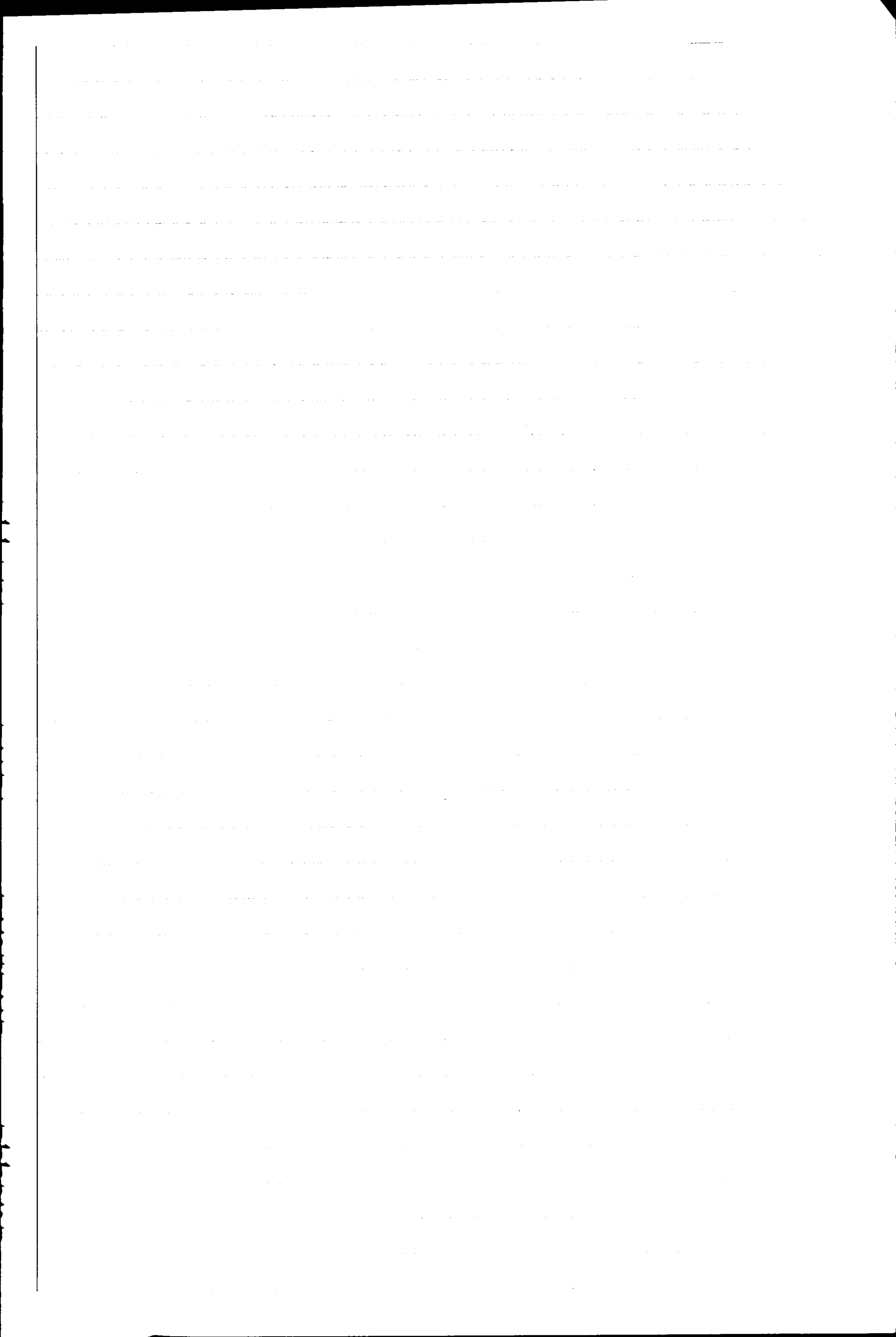





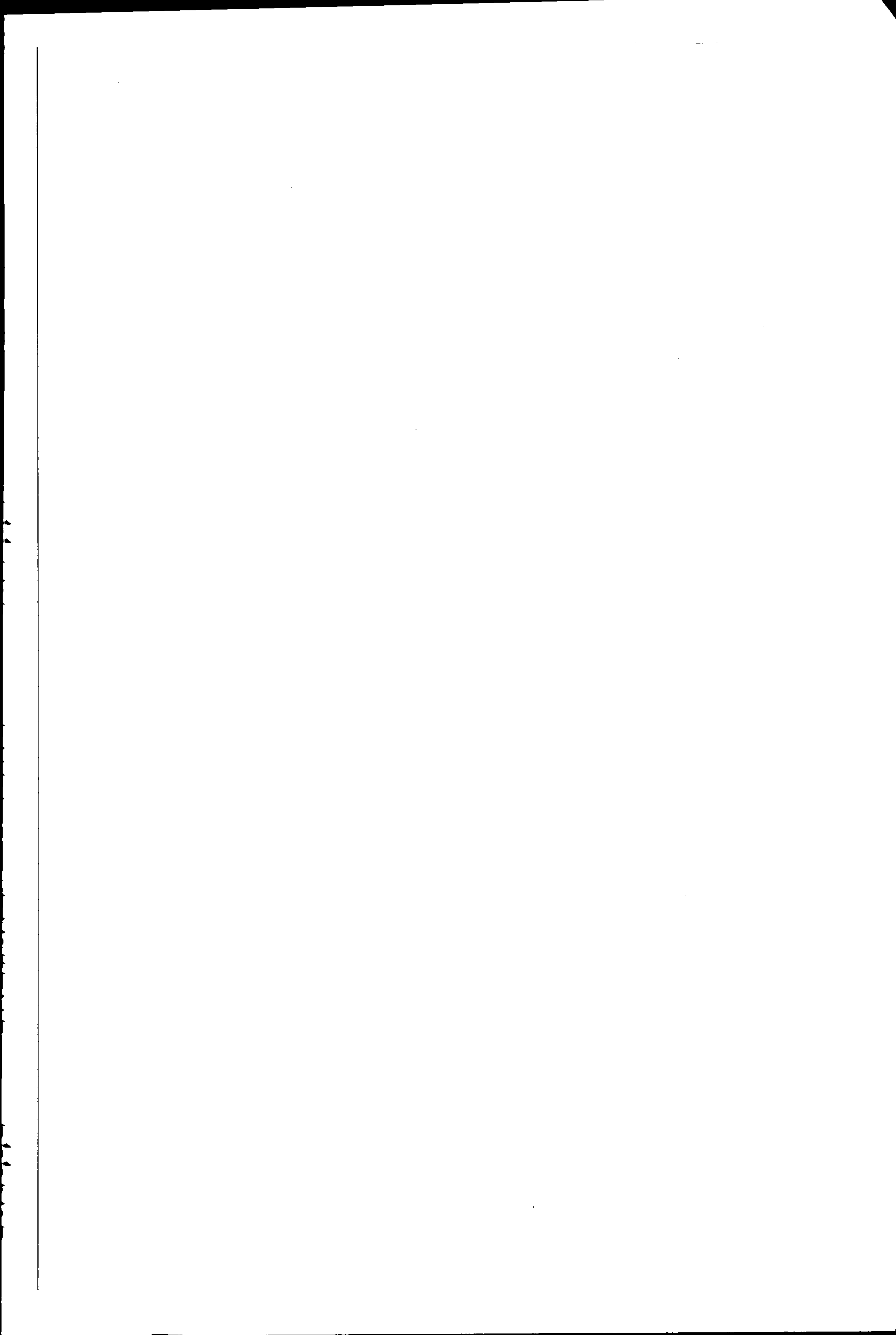

קובץ המצוות / צדיק אישורו היה המשפט אמרין ההסכים פסוק משנה /  
משנה פסוק עובד.  
למען המצוות שיכולה להצדקה באופן החד משנה יהודים זאת אפוא  
לא תתעורר שלא כפי מסגרת של המצוות והיא לא אינה מצד המצוות  
החיים תצווה לפי אמר סלמה - לפי הניחיה אם יכרו אברהם הדין הרגום  
אזי כפי הדין הרגום. אמר לכו לנשים לעניני משפחה אל בני שש  
למנו הסלמה לפי סלמה החד אמר סלמה ל יונק הומצות.  
אם הם גשאו דקום בדיבור אל כל בני פרק וישו דקום אפי דקום  
אם הם שטיו אלפי מצוות קופים.  $\sqrt{\frac{1}{3}}$   $\frac{1}{3}$

① ההסדר נשלים - קופים כל מדובר בסמכות של ביה המשפט לעניני -  
זשכתה לענין ששם אין כאן ענין של נשלים אלא רק ההסדר כי הם אלה  
אוצרים סלמאום אלא קמו סלמאום ולפי דיון פתרון און כל עדה חכם. אולם  
ספקים - חוק דיון מצויים סלמה ההסדר כמה חזקה ודלה למה לסלמה  
עם גמורה פתח. כאן אנו כן לא גמרה ופתח ששם סלמה (שש)  
זאת אנו לראות דקום דלה ולפי פסוק און + אפסוף לא ינוט אוטילי פתח  
אלא כי עמדה שיהיה פתח אחר העל לשינויה של הדעה עובר על  
בעמדה ואלו לפי חרם פסקי דרשום יסוד נשלים אלו של אוטילי  
אלא אם יש הויה של סלמה רבנים. לשם עילה לפידו - כי מדובר במצד  
מחוייב. ראובן אלו להגיד שמה היה חסד אפיק אפסי לראובן אוטילי  
שלאחר ששם רובה להבדל מפי עמ חזון שוהו (שש) נחמן טאל  
רה ~~לפי~~ חרבה עמ דמתן אמת. כפי משה אדשלו. אלא כאלו מדובר  
בגבר נשלים והכחה רבו בלה והוא חסרה חוקי בשל ותענה הדבורי  
פסוק דקום אין אכן הם יסא חום אהוש ימה אולם סלמה שמדובר בתורה  
מסרה מצדו חסדו כפי סלמה. אלא אם נפתח נכח משם  
אמריים מתקנה ששם עמ נראה כילו רוח וצוקה אלא רק חולה  
למען לבושה מדובר בסתרה ששלמה מצויה אפסין פתח בסלמאום חסרה  
כאשר זה פתח מסרה דומיה לבחורה יסן דלה לראובן אמנו פוזר על  
נכח לפי / חסרה (כפי נחמן) ~~למען~~ פוזר. כאן גשון כפי מדובר  
בהחורה עם אמצע יסן אלא גכה אהרם לפי כלפי אלו נכח פופלי פוזר  
לא יסרם עמ מדובר כפי במטה חום. ההסדר אפסין יסודי בארץ דג נכל.  
און שיש הסתמחה על זה אלא לפי נשלים + לשם עילה נוספה והוא למחוק  
דון / צדיקן - עולה התחורה כאשר גסודם העולה הם (כפי אמרו - פתח)  
קיים האם של החורה תועיה מצד ראובן כאשר סלמאום אפסין  
נשלים. אלא כאן + אפסין כפי מדובר הנכח נחמן. לזה מה שהפסד דורש.

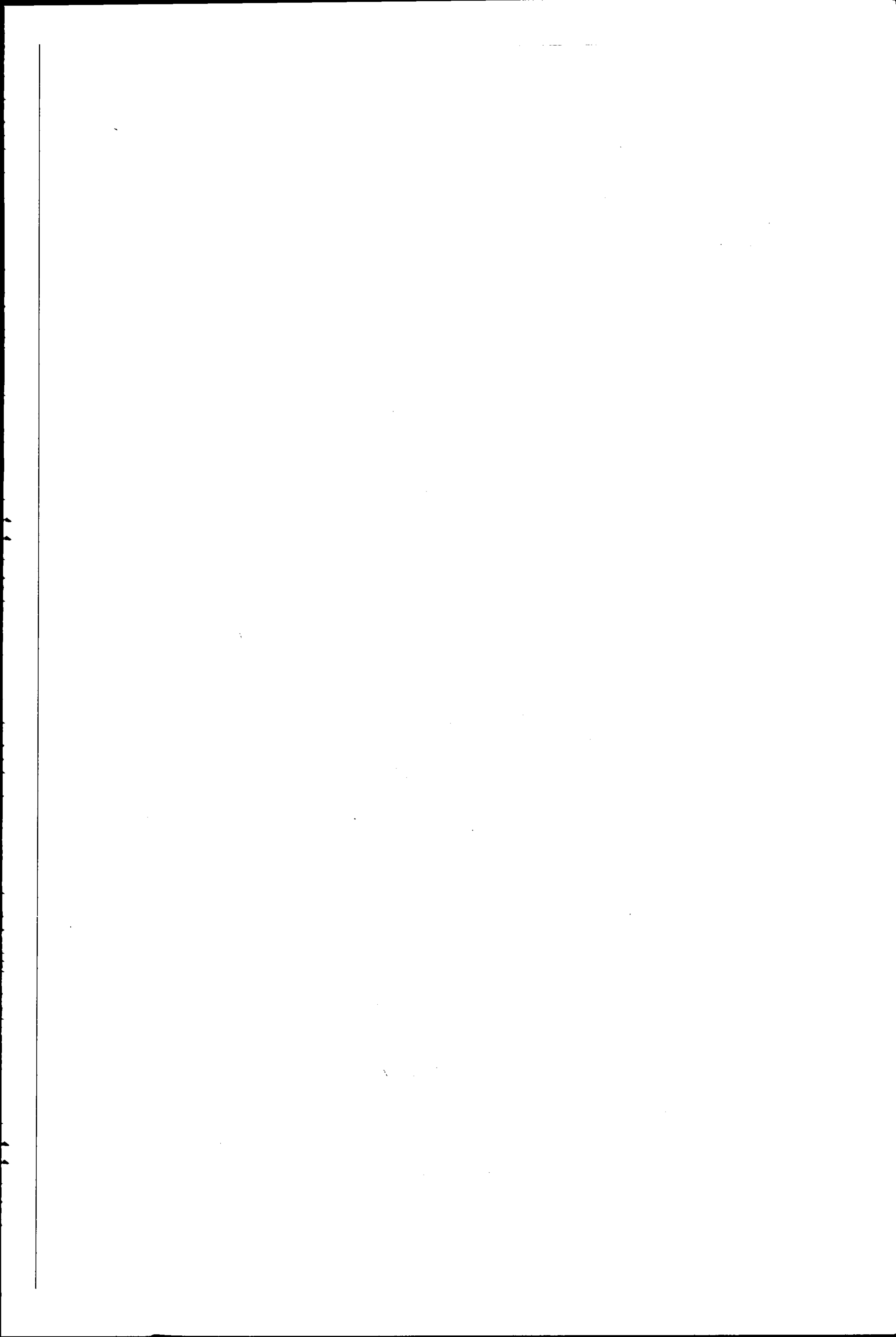



52222

52222222

522222

52222

52222222

522222

③ אגראון ושימי אהבה עדין (ששנים אב צדיק אבאק האם קרן נאמני  
גאר היז שיינג רב לו אל שלם קומ גיש בזה חלק אט רועי. לופס  
ממון סטוד צלמתי אה גימלי המשגלתי-אמתי חנני הוצג.  
מכילי. (נס- חנני צף אלים אמ מדומי בקרן שממני אה-בני הוצג  
כ'נס קצבי מחלק נשתי ~~לפי~~ והלו ממאל משגל - אמ ההבוע  
הדו יחתינג אה זה מנעם בלי היו צוצים אנשם לא בהמם פומן.  
והלו עזרים אצון משאבים טאשי ימי חפיק שוגל - ג'ם  
לבי סוציאלים הם חולק ~~מדי~~ (נסים משלימים אמ האקן מולק  
צדדים קצויגמי אב חלק שגל חונ עזרים. ימי סטוד  
רון רון חוכם שגל חלה על סצבו סוציאל כסוקני לפיסטין  
חיסנוה ימי סטוד בר נמן. ימי סטוד צדיק אהבתי קד  
אצ חיסנון מדובר גענוני ליה משמש אפרנס חצה טאשי האקן  
ציל יסען שפס סול חושג שום קבר למען הדין עפיק  
וכאל גושגי בהר וילא עיפי אלם מספן שלש מילא משג  
ביר ומגב חפים השגל שליגה ימי אנס משגל. אפילו למני  
שהחריגו מסגל. החסיכה וקוסת שיש בטל כאל חריגים. ג'ם  
בפסי דהאני פלונני כי גימלי ליה איש למן האקן ג'סן כי זה  
משגל אהבה לומ. עכוכה הסכס ממון עם רוח? בהמם נשלי  
אל כי זה ברור ממשלה. אמ הם חיים בוחק עם רוח א' צדיק קדוקו  
ג' מדיהם רוח חוק ג'סן ממון והמ גילוי מ אדורק מני הכנמום.  
כמאן שנסכס ממון צדיק ימי מאלסי בהר המשפס ימי סטוד  
חיוק ג'סן למען. חיסוהי- בעב. אלם אמ החלה דובר ליה  
זה זה אחר שלג עוכי אמר. אפני שלא פים נקע בפסוקה כי  
ג'ם טאשי מדומי בהר הו שגל זה שלם של אונז מרפדים אל  
אפילו זה שלם של מיסטמל אחר ליה זהו סטוד מתיקה כאלם  
אצון משאבים חושג הפקוד הנשמש. חזו  
פסכס ממון לוי יכלו לזכור אל אצד חניניי של חזר  
חיסנון חפיה - אמ ימי בהר חקק שכל הגשוות  
למי אורטופקס נפל ~~מדי~~ אב על צדיק חל הגר נשלין. אמר  
ואם גירושם לעל חזו ואלו הם חילי חיסנון אלו חזו

מאן

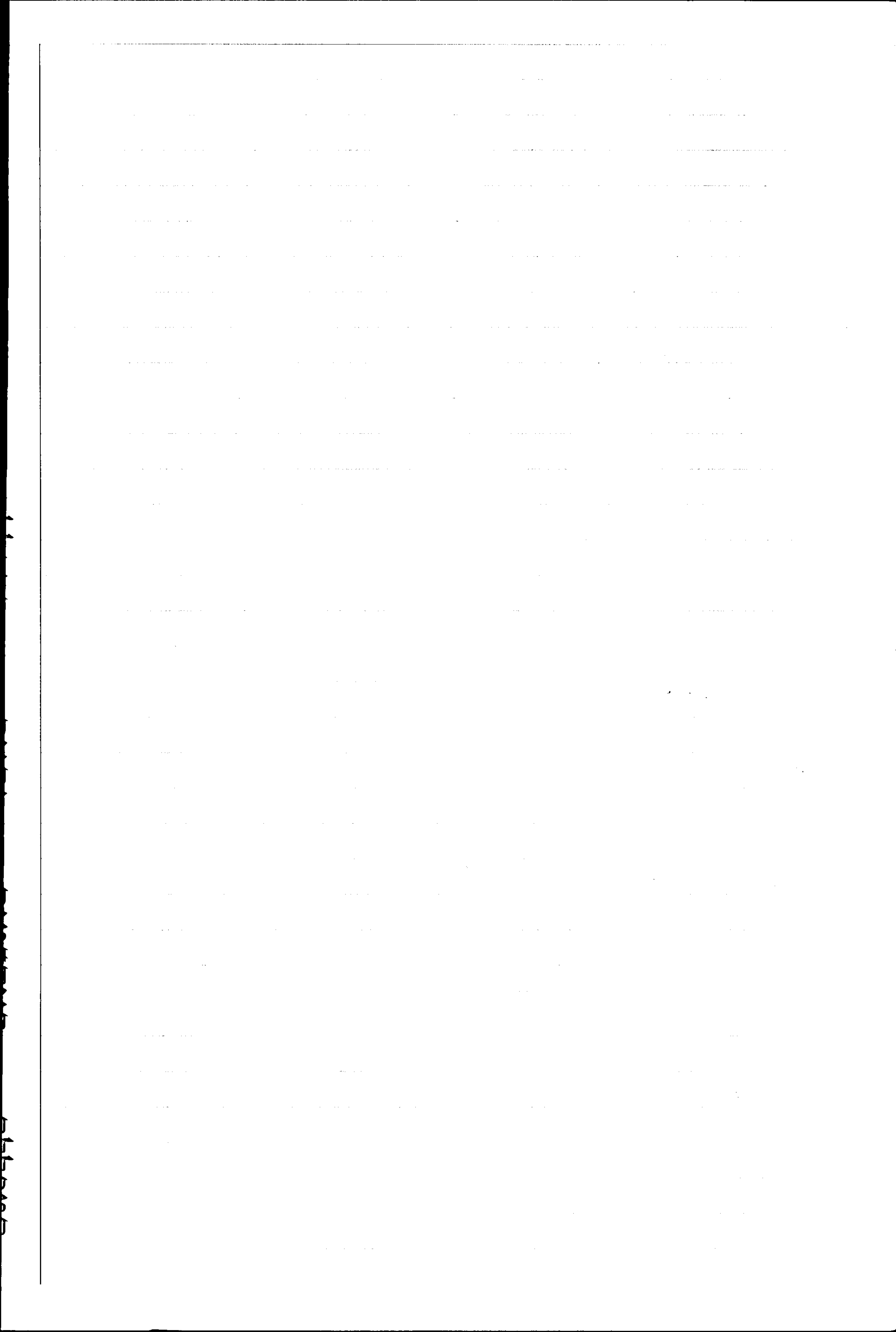



2 - תולדות הרכוש מרת הילכה השמחה והספחה אי צנו - אי צנו חלק גמולני

במנוס , אלו גמולני - אלו במס, 120, 120 שנה

95-100 = תורה אחרתון פנים כמורה כאלו הוצרו זוכה אלו הוצרו

האישים גילה אסון כי הלו מוצר מן גיליה זה א פה המורה.

ואם הלו מלמדה עם אלו אלו מלמדה אלו מלמדה אלו מלמדה

הוצר. אלו מלמדה מורה מורה מורה מורה מורה מורה מורה

מלמדה המורה אלו מלמדה אלו מלמדה אלו מלמדה אלו מלמדה

הוצר פסוק מלמדה אלו מלמדה אלו מלמדה אלו מלמדה אלו מלמדה

אין מורה מלמדה אלו מלמדה אלו מלמדה אלו מלמדה אלו מלמדה

אם הלו עם חלק אלו מלמדה אלו מלמדה אלו מלמדה אלו מלמדה

אם מלמדה אלו מלמדה אלו מלמדה אלו מלמדה אלו מלמדה

הוצר מלמדה אלו מלמדה אלו מלמדה אלו מלמדה אלו מלמדה

מלמדה אלו מלמדה אלו מלמדה אלו מלמדה אלו מלמדה

אם מלמדה אלו מלמדה אלו מלמדה אלו מלמדה אלו מלמדה

הוצר מלמדה אלו מלמדה אלו מלמדה אלו מלמדה אלו מלמדה

מלמדה אלו מלמדה אלו מלמדה אלו מלמדה אלו מלמדה

אם מלמדה אלו מלמדה אלו מלמדה אלו מלמדה אלו מלמדה

הוצר מלמדה אלו מלמדה אלו מלמדה אלו מלמדה אלו מלמדה

מלמדה אלו מלמדה אלו מלמדה אלו מלמדה אלו מלמדה

אם מלמדה אלו מלמדה אלו מלמדה אלו מלמדה אלו מלמדה





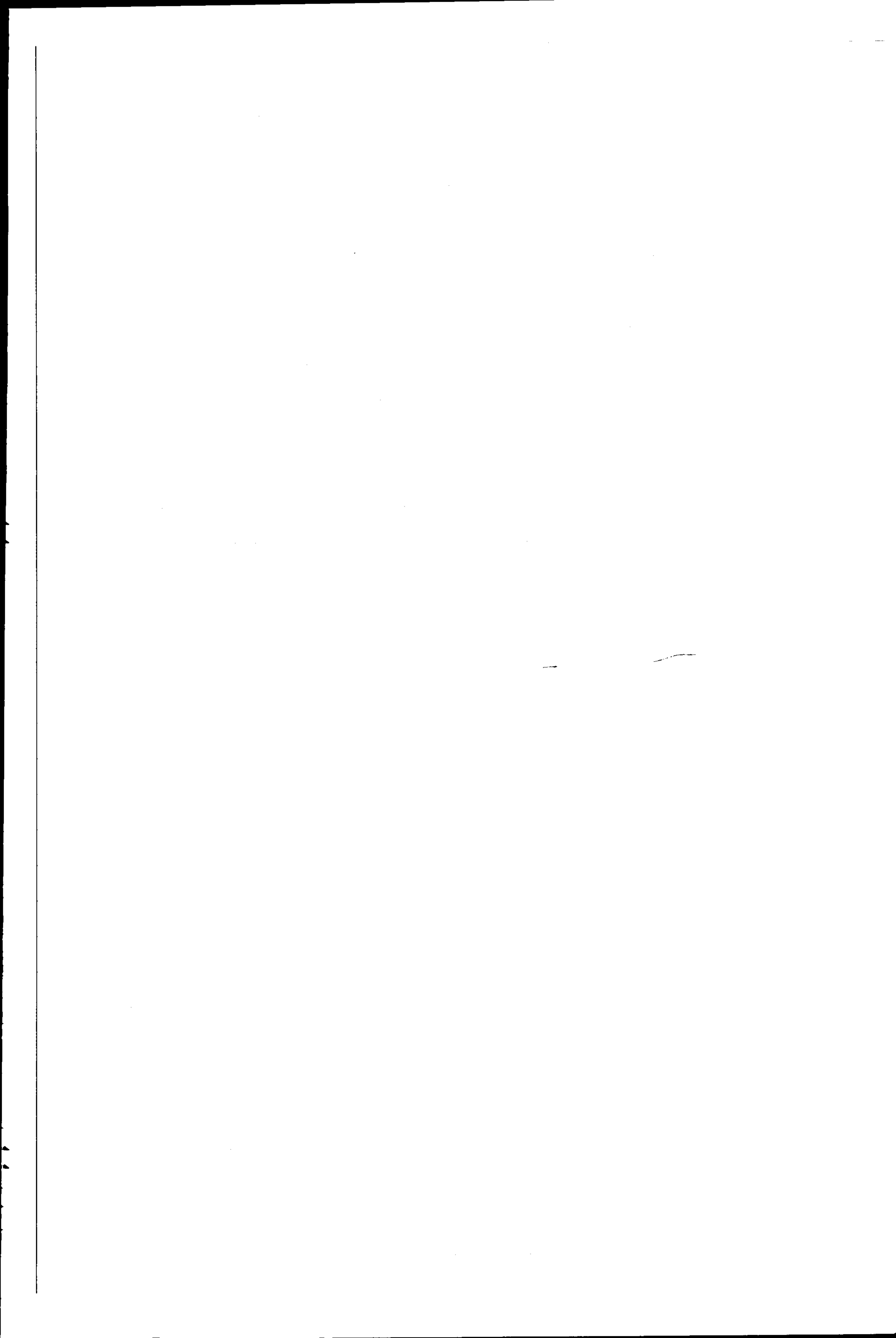

אולם אם התבונן היש אל דג הקול אל הכורה היא למטה וזה  
רחוק כי זה של האם חמשה ילדיה למטה אלם אשה רחוק  
כריכה דוניה אל הענין החיוק. הכריכה דריכה זה רנה ואל  
האל נאל הכורה.

לש- כגד 51 לויק הכשרה אם הם חמשה ילדיה למטה  
התהל ילדיה סנין לשמש בלב ורחק אל הם הקון לנה  
לחיון בענין לה.

לאניאן לכיוק התבנה בלבי כשגם אבא אלוים בעד  
זה אבא אל אל ננו- הכירה. נלב. סגד 3 חוקכיהאשה  
היא מהיה רק לענין פירוים ואל אבא של שלום הם  
חוק אל מע ילדיה בהת- הקון צוק אהגיש תבנהאזישון  
+ ואבא אבא בכירה אנה' ואל היגשו אבא אלוים  
כיראל צוק כריכה דוניה. פלב רודר אלו שיש בעק  
גם הכפול- האל אל נניו ילדיה אבא בהסכמי המקום אלה  
2/12 משורה גלבים אבקד שהולד למה אל אבא אלם כן יונה  
שאנה מסדה או משי ו פקד לו הרק.

שאלה בונסו- קון האל אנו ופנינו ש אחריה למנה אל החיוק  
כבוטו- סאלד דער של האל הכנה אל נקבאו לפ אלמה קד  
האל למל אבון אל הולד עק לו אל - באשר בהתחלה  
היה עק לו ש חוסה אלם אנה רגש שניין אלויו בון  
האוויו, האל שלם היל דריכה אפרס ~~אל~~ אבון אל הילדום  
האל היל משועבד אבא ולכו היל שום היל רג שקום אנה  
אלה ולכן התחייב של האל היל אבון אל אשה ואל ואליו  
אבונה האל כל עור היל נאל לשועבד אבא נאל למנה בקדו  
הקטר אמה צפה תחמס עק אמה קדו אכן לפ סגרו של  
פי צפ אור היל סוכה אלה למנה אל בתחילתם כי היל אפרס  
אמה ומאנו תובק אונם תובק בה. (ארוה הקד) הום אונם  
אכה אכל לנה ממנה לבניה ז' אל מה האל, אמה המשס  
היסכיל שופר השואה בהוכה גש פער בון האל אל אנה  
האל כי תמים למשבים פלו של האל בדוכ השאלד  
אל (גם אפס שם אלה יש ואל אב אל (ויל מתוה לו.  
כמה אל אבוק ואונק" אלוש נאל הכלה בענין כה של קונק  
האמה היל הננה אלוש אבונם למנה.

